Cetiţi cu atenţiune
avantajele acordate de
ANUL NOU
ABONAŢILOR ZIARULUI
„UNIVERSUL"

a strănuta inseamnă că sunteţi răcit

...şi nu e de mirare, dat fiind anotimpul rece, capricios.

Deaceia se impune să luaţi măsuri urgente pentru a împiedica gripa, laringita şi atâtea alte boli infecţioase.

Iar mijlocul de prevedere a lor este unul singur, luaţi:

QUADRONAL

Cereţi furnizorului D-vstră etuis-ul nichelat cu 6 comprimate, pentru poşetă sau buzunar.
Preţ pentru Public tub cu 10 comprimate Lei 30.
Preţ pentru Public tub cu 20 comprimate Lei 55.
La farmacii şi droguerii.

— Un caracter urât. —

Flaconul original Lei 75.

Dacă ar fi posibil să cunoaşteţi intim persoanele iritabile, melancolice, predispuse la „idei negre", veţi observa că cea mai mare parte prezintă un caz de constipaţie rebelă. Constipaţia are într'adevăr o acţiune incontestabilă asupra caracterului, dar ceeace este mai grav, este că antrenează cu ea un întreg cortegiu de boli: balonarea pântecelui, hemoroizi, migrene, pierderea poftei de mâncare, respiraţie fetidă, etc. Iată pentruce toţi specialiştii recomandă de a nu aştepta şi de a lua zilnic una sau două comprimate de Laxativ Chatelain. Este în adevăr laxativul vegetal ideal care convine la toate persoanele. Nu produce nici colici, nici greaţă, nici deranjamente.

Este un produs Chatelain, preparat de către Laboratoarele Urodonal-ului, sub direcţia ştiinţifică şi controlul unui Profesor Onorific al Facultăţii de Medicină, Membru al Academiei de Medicină, asistat de 26 doctori şi farmacişti.

La Farmacii şi Droguerii

LAXATIV CHATELAIN

3600

Fabrica de Bere LUTHER S. A.

Centrala: Bucureşti II. Sos. Basarab No. 46
Telefon 3-46/20

Agenţii: Alba-Iulia, Brăila, Bacău, Braşov, Craiova, Caracal, Constanţa, Cernăuţi, Câmpina, Galaţi, Iaşi, Ploeşti, Piteşti, R.-Vâlcea, Slatina, Sibiu şi Tg.-Mureş

Calitatea excepţională a BEREI LUTHER a atras binevoitoarea atenţiune şi a marelui public din provincie, care ne-a solicitat înfiinţarea de mari localuri de desfacere şi consum a BEREI LUTHER.

Ultimele localuri deschise sunt la CLUJ

HALA de BERE LUTHER şi CAFE NEW-YORK

cari au obţinut un succes triumfal

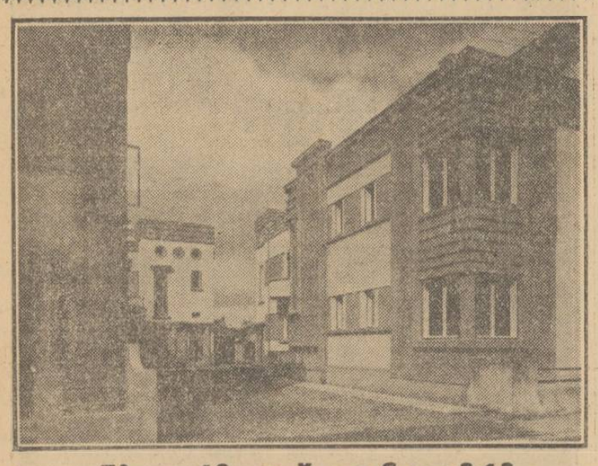

Vreţi să oferiţi

Cadouri folositoare

valoroase, adevărată comoară

Cumpăraţi vile

solide, frumoase, complect terminate, — confort modern, cartier sănătos —

Calea Dorobanţi 124

Preţul dela 600.000 la 1.350.000

Adresaţi-vă Ing. MOCCIA

Strada Col. Poenaru Bordea 16

Reclama este sufletul comerţului

SCRANTITURI, CONTUZIUNI

Înţepeniri, Dureri musculare, Reumatisme

Nu neglijaţi niciodată o scrântitură. Aplicaţi de îndată puţin Sloan's. El pătrunde şi reduce inflamaţia, împrăştie congestiunea şi micşorează umflătura. O uşurare binevenită nu se face aşteptată şi durerea Dv. dispare. In lumea întreagă victimele **Scrântiturilor, Contuziunilor, Reumatismelor, Lumbago şi Sciatica,** sunt uşurate prin **SLOAN'S LINIMENT.** Să-l aveţi la îndemână, gata de întrebuinţat la primul semn de durere. Nu se frictionează. **SLOAN'S LINIMENT** pătrunde şi calmează durerea. **SLOAN'S LINIMENT** este de o întrebuinţare economică, un singur flacon vă va servi mult timp. Preţul Lei 75.
La farmacii şi droguerii.

SLOANS LINIMENT NIMICEŞTE ORICE DURERE.

Opinia publică înfierează atentatul

—xox—

Federaţia soc. elevilor ing. de la şcoala politehnică „Regele Carol II" din Bucureşti, profund îndurerată că din rândurile tineretului român s'au găsit elemente, care să suprime în mod mişelesc viaţa marelui român I. G. Duca, desaprobă cu toată indignarea gestul şi metoda anarhistă atunci când ţara are nevoie de ordine şi muncă intensă.

DE LA CAMERA DE MUNCA

D. Gh. S. Sorescu, preşedintele secţiei „Meseriaşi", roagă pe d-nii consilieri ai Camerei de muncă, preşedinţii de bresle, comisiile de examinare şi meseriaşi, să vină la Camera de muncă azi, orele 9 jum. precis de unde în frunte cu drapelele corporaţiilor şi breslelor vor lua parte la înmormântarea lui I. G. Duca, aducând astfel ultimul salut al meseriaşilor Capitalei.

FEDERAŢIA ASOCIAŢIILOR DE FUNCŢIONARI PARTICULARI INFIEREAZA ODIOSUL ASASINAT

Duminică dimineaţa, s'a ţinut la sediul federaţiei funcţionarilor particulari din pasajul Român 26, şedinţa comitetului executiv central şi comitetului organizaţiei Capitalei, sub preşedinţia d-lui Al. Iliad-Românul, preşedintele federaţiei.

Se înlătură ordinea de zi şi d. preşedinte luând cuvântul aduce omagii memoriei ilustrului om de stat şi mare român Ion G. Duca fost prim ministru al ţării, răpus mişeleşte de o mână criminală.

Asociaţiile de funcţionari particulari federalizate, se asociază la marele doliu naţional înfierând odiosul asasinat.

Se hotărăşte să se trimeată guvernului o adresă de condoleanţe şi se ridică şedinţa în semn de doliu.

Se expediază d-lui preşedinte al consiliului următoarea telegramă:

„In numele comitetului central al federaţiei asociaţiilor profesionale de funcţionari particulari din România şi al meu personal, vă transmit expresiunea profundei noastre dureri pentru pierderea marelui român Ion G. Duca fost preşedinte al consiliului de miniştri.

Veştejim cu toată indignarea odiosul asasinat care a aruncat în doliu întreaga ţară şi pe toţi acei cari simt româneşte".

Federaţia asociaşiilor profesionale de funcţionari particulari din România. Preşedinte, (ss.) *Al. Iliad-Românul.*

ŞEDINŢA COMITETULUI FEDERAŢIEI PRESEI DIN PROVINCIE

Sâmbătă, 30 c., ora 10 dim., membrii comitetului federaţiei presei din provincie, s'au întrunit în sala de lecutră a hotelului Royal Palace, în şedinţă plenară lunară, sub preşedinţia d-lui G. M. Ivanov, asistat de d. Virgil Molin, secretar general.

La ordinea zilei chestiunea permiselor pe c. f. r.; casa de pensiuni a ziariştilor, programul de activitate pe 1934 şi ridicarea unui sanatoriu în staţiunea balneară Bugaz (Basarabia).

Inainte de a se trece la discuţiunile propriu zise, d. G. M. Ivanov, preşedintele Federaţiei, a propus să se trimită o telegramă de condoleanţe d-nei Duca, pentru pierderea aceluia care a fost membru de onoare al asociaţiunilor provinciale de presă. Totodată comitetul, în semn de doliu, a păstrat câteva clipe de pioasă reculegere, pentru pomenirea memoriei ilustrului defunct, el însăşi unul dintre gazetarii de rasă şi susţinătorii breslaşilor condeiului.

Au luat parte la discuţiuni: arhimandritul Scriban, Bucureşti; d-nii: Basil Clony-Brăila, Sarry-Constanţa, A. Petrescu-Brăila, I. Bănciulescu-Timişoara, Duployen-Constanţa, Nicolaescu-Târgovişte, A. Constantinescu Caracal, Zilişteanu-Galaţi, Ilie Nicolau-Brăila, Orester-Chişinău, Lega şi Anghelescu-T. Severin, Radu Ionel-Iaşi, Jales-Craiova.

Viitoarea şedinţă lunară va fi la Bucureşti, în ziua de 27 Ianuarie 1934.

LA SECTORUL II NEGRU

Sâmbătă dim. a fost convocată într'o şedinţă solemnă comisia interimară a sectorului II Negru, sub preşedinţia d-lui primar Al. G. Donescu.

D-sa a rostit următoarea alocuţiune:

V'am convocat la această şedinţă solemnă pentru a exprima în acelaş gând profunda durere ce o simţim fiecare prin uciderea primului-ministru I. G. Duca.

Suntem înmărmuriţi de năprasnica veste şi cuprinşi de jale de destinul ce se pregăteşte ţării.

Fiul devotat al României, bărbatul ce a dat în atâtea rânduri dovada înaltului său patriotism, omul de stat ce a ştiut în tot trecutul său în cele mai grele misiuni ce le-a avut, să-şi îndeplinească cu atâta abnegaţie datoria, este răpus în momentul în care vigoarea sa, talentul său necontestat şi experienţa intensei sale vieţi politice, puteau folosi ţării întregi.

Atentatul săvârşit rămâne astfel o pată dureroasă în istoria politică a României.

Dumnezeu să aibă în pază scumpa noastră ţară.

In semn de doliu ce naţiunea întreagă trebue să poarte în momentul când marele român I. G. Duca este ucis, ridic şedinţa.

LA TARGOVIŞTE

Doliul oraşului pentru moartea primului ministru

Vestea asasinării primului ministru Ion G. Duca a produs o profundă impresie atât în cercurile politice cât şi în întreaga opinie publică. Asasinatul este viu discutat şi vestejit în toate cercurile şi grupurile compacte de cetăţeni în aşteptarea ziarelor, cari sunt smulse din mâna văzătorilor, stau massate pe străzile oraşului.

Toţi şefii de organizaţii politice din localitate, au prezentat condoleanţe d-lui prefect C. Dănescu. In semn de mare doliu, toate spectacolele au fost suspendate până Luni. In tot oraşul s'a arborat drapelul tricolor cu doliu, precum şi la toate autorităţile.

LA BUZAU

Buzău, 1 Ianuarie

In momentul în care s'a aflat despre asasinarea marelui bărbat de stat, I. G. Duca, peste 200 cetăţeni, revoltaţi de fapta mişelească săvârşită de Nicolae Constantinescu şi informaţi că la oficiul poliţiei sunt deţinuţi mai mulţi membri ai Gărzii de Fier, între cari şi colonelul invalid V. Diaconescu, au căutat să pătrundă cu forţa în localul poliţiei, înarmaţi cu revolvere şi bastoane, ca să linşeze pe cei arestaţi.

Informat însă la vreme, d. Const. Tegăneanu, prefectul judeţului, a venit la faţa locului şi ajutat de şeful poliţiei, d. locot. Gheorghe Neculai, şi de întreg aparatul poliţienesc, cu foarte mare greutate a putut să liniştească spiritele, dezarmând pe unii dintre cei revoltaţi şi reuşind astfel să evite un act care ar fi putut avea urmări grave.

Locuinţele unor membri ai Gărzii de Fier sunt înconiurate de cetăţenii revoltaţi, cari caută să pună mâna pe ei.

Pentru siguranţa publică, d. prefect a luat măsuri ca gărzile de la palatul comunal unde funcţionează şi poliţia şi celelalte instituţiuni publice, să fie dublate.

LA IAŞI

Iaşi, 1 Ianuarie

Din comunicările sosite prefecturii de judeţ, rezultă că populaţia satelor este în plină fierbere şi indignare, din cauza atentatului criminal săvârşit asupra marelui român I. G. Duca.

In mai toate comunele rurale, obştiile locuitorilor s'au prezentat primarilor, cerând lămuriri asupra celor întâmplate şi exprimându-şi indignarea contra ucigaşilor.

D. prefect de judeţ Toader Zipa adresează tuturor primarilor rurali un comunicat prin care poporul este asigurat că guvernul actual rămâne la cârma ţării, cu hotărirea de a-şi împlini datoria până la capăt şi că liniştea domneşte în tot cuprinsul ţării.

Populaţia este îndemnată la linişte, asigurându-se că vinovaţii vor fi pedepsiţi.

*

Pentru paza satelor s'au trimis pretutindeni forţe suficiente.

*

La templul Neuschatz şi la sinagoga mare s'au oficiat servicii religioase pentru odihna sufletului fostului prim ministru I. G. Duca. In semn de doliu, toate organizaţiile evreeşti şi populaţia evreească au suspendat balurile şi petrecerile organizate pentru seara de Revelion şi până în ziua înmormântării marelui defunct. De altfel, toate serbările de orice fel organizate în Iaşi, sunt suspendate

Toţi parlamentarii liberali din Iaşi -au plecat la Bucureşti, spre a asista la înmormântarea lui I. G. Duca. Au mai plecat numeroase alte personalităţi ieşene, indiferent de culoarea politcă, ieşenii ţinând astfel să se manifeste faţă de suprimarea odioasă a fostului preşedinte al consiliului.

LA BARLAD

31 Decembrie

Asasinarea primului-ministru al ţării, omul în care ţara îşi pusese toată nădejdea a produs adâncă consternare şi indignare în intreaga populaţie a oraşului nostru.

La autorităţi, edificii publice şi particulare s'au arborat drapele indoliate. La prefectura de judeţ, primărie şi clubul naţional-liberal s'a arborat doliu.

O consfătuire a avut loc la prefectură, luându-se măsuri pentru pază.

Au fost arestaţi legionarii Gărzii de fier din localitate şi judeţ.

Organizaţia locală a partidului naţional liberal a trimis telegrame de condoleanţe.

LA BAZARGIC

30 Decembrie

Vestea dureroasă a atentatului săvârşit asupra primului ministru I. G. Duca, a sguduit adânc intreaga populaţie a judeţului nostru. Multă lume plânge cu lacrimi pe marele bărbat de stat, răpus mişeleşte tocmai atunci când ţara aştepta atât de mult dela dânsul. Indignarea şi revolta populaţiei contra asasinilor nu cunoaşte margini.

In cercurile românilor macedoneni din localitate, atentatul este de asemenea înfierat.

Astă noapte, la ora 11 jum., o delegaţie de 20 fruntaşi ai partidului naţional-ţărănist din localitate, în frunte cu d. Grigore Gafencu, fost subsecretar de stat, Vasile Ţipărescu, Achile Constantinescu, foşti parlamentari, s'au prezentat la clubul liberal, unde au exprimat condoleanţe d-lui prefect Enric Voinescu pentru marea pierdere pe care o incearcă ţara. De asemenea au exprimat condoleanţe d. Ion D. Georgescu, fost prefect, în numele partidului poporului precum şi mulţi alţi fruntaşi politici din localitate. Astăzi dim. toate autorităţile publice din Bazargic şi judeţ, au arborat drapelul naţional indoliat.

Clubul liberal din Capitală îndoliat

Requem pentru I. G. Duca

Sofia, 31 (Rador). — Pentru comemorarea şi odihna sufletului martir al marelui om de stat român I. G. Duca, la biserica română de aici s'a oficiat azi cu deosebită solemnitate un serviciu divin.

Afară de d. Vasile Stoica, ministrul României, din iniţiativa căruia s'a făcut solemnitatea, ca şi toţi miniştrii ţărilor străine la Sofia, au mai luat parte şi următoarele persoane: d. Trandar, şef de cabinet al regelui Boris, generalul Kiseff, ministrul de răsboiu, Radeff, ministrul plenipotenţiar şi secretar general al ministerului afacerilor străine; Stoiloff, şeful protocolului din ministerul afacerilor străine; generalul Solaroff, inspector al armatei; generalul Gheorghieff, comandantul garnizoanei Sofia, generalii Zlatef, Gheorghief, Iovoff, etc.; Pavloff, ministrul plenipotenţiar şi şef al departamentului politic din min. afacerilor străine; profesorul Alexandru Tzankoff, fost prim-ministru; Kalfoff, fost ministru de externe; Boskoff, director general al căilor ferate bulgare; locot.-colonel Popescu, ataşat militar al României, primul secretar al legaţiei române, Zaborovski, consul Moncea, Costoff, directorul muzeelor, Segaeff, directorul Teatrului Naţional, membrii corpului didactic al şcolilor române şi membrii coloniei române din Sofia.

După terminarea serviciului divin, cei prezenţi au exprimat d-lui Vasile Stoica condoleanţele lor.

Fostul ministru Kalfoff, care cunoştea personal pe marele dispărut, a spus cu lacrimi în ochi, prezentând condoleanţele sale, că-i va rămâne în suflet luminoasă amintire pentru cel care a fost I. G. Duca.

—xox—

COPIL RĂPIT DE ŢIGANI

Tulcea, 1 Ianuarie

Copilul Fechiret Ibraim Ahmet, în etate de 6 ani, în ziua de 12 Noembrie a. c., a dispărut dela părinţii săi, cari se aflau

pe şlepul Olteniţa la Tulcea, la dana din dreptul Comisiunii Europene.

Nu-i vorba de un inec, ci de o răpire de pe malul Dunării, efectuată de nişte ţigani nomazi, cari între timp au dispărut dela bariera oraşului Tulcea. Cei ce ar putea da vreo lămurire, sunt rugaţi de a înştiinţa pe tatăl său, Ibraim Ahmet, la Firma Panait Ghenciu din Brăila.

—o*o—

Trei sinuciderii la Iaşi

1 Ianuarie

Comerciantul Max Sauermann, proprietarul unei cafenele din Cernăuţi, deţinut la penitenciarul local, sub acuzarea că a defraudat statul cu câteva milioane lei, a incercat să se sinucidă, spânzurându-se în closetul penitenciarului, cu fularul ce-l purta la gât.

Gardianul, văzând că deţinutul întârzie în closet, a pătruns înăuntru, găsindu-l pe Sauermann spânzurat. Imediat fularul a fost tăiat şi sinucigaşul a fost dus la infirmerie şi supus ingrijirilor medicale.

*

Altă incercare de sinucidere s'a produs în arestul palatului de justiţie.

Un anume Timotei Gorcinski, acuzat de spargeri, aflându-se în acest arest, s'a spânzurat.

Şi acesta a putut fi salvat de paznicul arestului.

Cauza incercării de sinucidere este că Gorcinski, care susţine că-i nevinovat, se afla deţinut în prevenţie de mai multă vreme.

Interesant este că, puţine minute inainte ca numitul să se fi spânzurat, judecătorul de instrucţie a decis punerea lui în libertate, bine înţeles fără ca prevenitul să ştie.

*

Cea de-a treia sinucidere este a fetei Elena Traian, din str. Hotin. Fiind părăsită de iubitul ei, fata s'a otrăvit.

In stare gravă, a fost dusă la spital.

Dunărea s'a desgheţat dela Giurgiu la T.-Severin

— Au pornit şepurile N. F. R. prinse de îngheţ. — Spărgătorul „Mântuirea" angajat pentru deblocarea vapoarelor de mare. — Situaţia în josul Dunărei —

Galaţi, 1 Ianuarie

Acum câteva zile, temperatura — pe intregul litoral al Dunărei — s'a ridicat brusc şi timpul s'a menţinut călduros. In urma acestui fapt şi a ceţei groase, ghiaţa s'a subţiat şi a pornit la vale. Astfel, Dunărea a devenit liberă dela Giurgiu spre Zimnicea-Turnu Măgurele-Calafat la Turnu Severin.

La Kazane Dunărea e prinsă de gheţuri şi dela Baziaş în sus apele continuă să fie inghetate.

In urma desgheţului Dunărei, direcţia serviciului N. F. R. a dat ordin ca toate convoiurile de şlepuri, incărcate cu mărfuri şi prinse de îngheţ în portul Giurgiu, să pornească imediat în susul Dunărei.

Dunărea continuă să fie inghetată dela Silistra, Călăraşi, Cernavoda, Hârşova şi Brăila până la gura Siretului. Dela această gură spre Vadul Ţiglinei apele sunt libere, iar de aci — pe toată intinderea portului Galaţi până la cheiul cerealelor, Dunărea e inghetată.

Dunărea mai este liberă din faţa cheiului cerealelor şi până la bazinul nou. De aci spre Reni, Isaccea, Tulcea apele sunt inghetate.

PENTRU DEBLOCAREA VASELOR MARITIME

Proprietarii remorcherelor „Bayard", „Levendis", „Athena", văzând că situaţia pe Dunăre se imbunătăţeşte şi că sunt perpective de desgheţ, au redus dela 250.000 la 450.000 lei preţul pentru deblocarea vaselor maritime prinse de îngheţ în porturile Galaţi şi Brăila. Armatorii au refuzat şi au aşteptat ca Dunărea să se desghete dela sine.

Iată insă, că în noaptea de Revelion temperatura a scăzut iar si dela plus grade s'a inregistrat minus 5. Armatorii s'au alarmat şi de astădată au intrat în tratative cu soc. S. R. D. oferind 180.000 lei ca spărgătorul „Mântuirea" al acestei societăţi să inceapă imediat deblocarea vapoarelor.

Pe de altă parte şi Comisiunea europeană a Dunărei continuă cu vasele sale acţiunea pentru deblocarea vapoarelor prinse de îngheţ.

IN JOSUL DUNĂREI

Ghiaţa depe Dunăre subţiindu-se, trecerea cu piciorul a devenit periculoasă. In jos, Ismail, Chilia, Vâlcov apele Dunărei se menţin inghetate. Pe unele locuri trecerea se poate face şi cu carul.

Starea de asediu la Cluj

— Ordonanţele date de comandantul corpului VI armată, d. general Prodan. — Măsuri severe pentru păstrarea ordinei —

Cluj, 1 Ianuarie

După cum am anunţat, s'a proclamat starea de asediu şi la Cluj. Spiritele din oraşul nostru sunt destul de liniştite, totuşi după tristul eveniment dela Sinaia, proclamarea stării de asediu nici n'a surprins, nici nu este criticată, ca fiind o măsură pentru asigurarea ordinei şi siguranţei Statului.

Duminică d. a. şi în cursul zilei de Luni dimineaţa pe zidurile oraşului şi-au făcut apariţia două ordonanţe ale comandamentului corpului VI armată, d. general de divizie I. Prodan. Iată conţinutul celor două ordonanţe:

Ordonanţa nr. 1. Noi, general de divizie Ion Prodan, comandantul corpului 6 armată, având în vedere inaltul decret din 30 Decembrie 1933 şi jurnalul consiliului de miniştri din aceiaşi dată, prin care se declară starea de asediu în anumite regiuni şi centre din ţară: aducem la cunoştinţa generală, că cu incepere dela data publicării ordonanţei toţi locuitorii din teritorul aflat sub supravegherea noastră şi anume: Municipiul Cluj, cari se vor face vinovaţi de faptele de indemn la crime, la rebeliune aţâţarea la război civil, prin viu grai, ori prin scris, cum şi acei cari prin intruniri, atrupamente, sau alt mod, vor călca legile, regulamentele şi ordonanţele menite să garanteze liniştea, ordinea şi siguranţa Statului, vor cădea sub prevederile Inaltului decret din 30 Decembrie 1933.

Ordonanţa nr. 2. Noi, general de divizie Ion Prodan, comandantul corpului 6 armată; având în vedere inaltul decret Regal din 30 Decembrie 1933, şi jurnalul Consiliului de miniştri din aceiaşi zi, prin care se declară starea de asediu în anumite regiuni şi centre din ţară, pe teritoriul acestui comandament, se ordonă: art. 1: toţi locuitorii vor depune armele şi muniţiile până la 2 Ianuarie 1934 orele 18 la autorităţile militare, chestură şi comisariatele de poliţie. N'au dreptul a purta uniforme decât membrii corpurilor constituite sau a instituţiunilor de Stat cari au dreptul prin legi speciale, a purta uniformă. Orice adunare, intrunire, manifestaţiune şi procesiune, oricare ar fi caracterul lor, nu vor putea avea loc decât cu aprobarea noastră prealabilă. Se exceptează intrunirea adunărilor generale a consiliilor de administraţie, a instituţiunilor de stat sau băncilor şi marilor stabilimente sau asociaţiuni comerciale şi industriale. Toate teatrele, varieteurile şi orice alte localuri publice de distracţie, inclusiv restaurantele de toate categoriile, bodegile, barurile şi cafenelele, se vor inchide în mod obligatoriu la ora 12 noaptea; în caz de abateri aplicându-se severe sancţiuni. Se institue cenzura presei şi a ori căror publicaţiuni în care scop se vor da instrucţiuni speciale de organele noastre.

2. Toţi acei cari vor contraveni acestei ordonanţe, se vor pedepsi conform legii".

Instituirea stării de asediu la Galaţi

— Raza unde e declarată starea de asediu. — Consfătuirea autorităţilor civilo-militare —

Galaţi, 1 Ianuarie

In vederea instituirii stării de asediu s'a ţinut la prefectura de judeţ o consfătuire a autorităţilor civilo-militare. Au participat d-nii: Constantin Ignat, prefectul jud. Covurlui, Zamfir Filotti, chestorul municipiului, Dumitru Popescu, subinspector general de poliţie, lt.-colonel Constantin Şerbănescu, şeful statului major al div. XXI infanterie, maior Nicolescu, comandantul legiunii de jandarmi.

S'a discutat măsurile ce trebue luate pentru menţinerea liniştei în raza unde a fost instituită starea de asediu. Se vor face razii poliţieneşti cu concursul patrulelor militare pentru arestarea tuturor suspecţilor şi în fine, autorităţile vor veghia ca ordonanţele lansate de comandamentul div. de infanterie să fie strict aplicate.

UNDE SE INTINDE RAZA DE ASEDIU

D. general Gheorhe Linteş, comandantul div. XXI infanterie, a lansat ordonanţa No. 1 prin care se declară starea de asediu şi aduce la cunoştinţa generală că, cu incepere dela data publicării ordonanţei toţi locuitorii aflaţi sub supravegherea noastră şi anume:

Municipiul Galaţi şi comunele invecinate cuprinse în zona limitată de linia care trece pe la podul de cale ferată 1 km. nord-vest de gara Barboşi inclusiv imprejurimea vestică a cartierului gării Barboşi (1 km. vest de gară) marginea vestică a localităţii Fileşti — 1 km. sud de localitatea Costi — malul de vest şi nord a localităţii Brateş, podul de cale ferată şi soseaua de peste Prut (inclusiv malul de sud al Dunării, inclusiv localitatea Azacrău (Ion C. Brătianu) malul Siretului până la podul de cale ferată — cari se vor face vinovaţi de faptele de: indemn la crime, la rebeliune, la aţâţare la război civil prin viu grai, prin scris precum şi acei cari prin intruniri, atrupamente sau alt mod vor călca legile, regulamentele şi ordonanţele menite să garanteze liniştea, ordinea şi siguranţa statului vor cădea sub prevederile inaltului decret Nr. 3378 din 30 Decembrie 1933.

Tot d. general Linteş a semnat ordonanţa Nr. 2 prin care aduce la cunoştinţa generală că toate localurile publice, teatrele, cafenelele, varieteurile, etc. vor fi inchise la ora 12 noaptea. Impotriva contraven-

D. locot.-colonel DUMITRESCU, prim-comisar regal

nienţilor se vor lua cele mai severe măsuri.

FUNCŢIONAREA BIROULUI MILITAR

De astă dată comandamentul zonei de asediu va funcţiona la prefectura de judeţ.

Conducerea biroului comandamentului o va avea d. maior Calcianu, ajutorul şefului statului major, căruia i se vor adresa toate cererile de autorizare pentru ţinerea de intruniri, conferinţe, şezători, baluri, serate etc. după ce în prealabil vor avea autorizarea chesturii şi a serviciului de siguranţă. Cererile vor fi supuse apoi aprobării d-lui general comandant al zonei de asediu.

In fiecare zi şi noapte un substitut de comisar regal va fi de serviciu pe intreaga zonă a stării de asediu şi va fi imediat inştiinţat când se va săvârşi vreun delict ce intră în prevederile ordonanţelor semnate de comandamentul diviziei de infanterie.